

25VOCES

REVISTA INSTITUCIONAL DE LA CLINICA 25 DE MAYO

nº1_ PRIMAVERA 2012 • Mar del Plata • Distribución Gratuita

1



ENTREVISTA_ Mitos y verdades sobre la alergia.
NOTA_ Vacunas: Evitar lo prevenible // Migrañas.
NOVEDADES INSTITUCIONALES_

Clínica
25
de
Mayo



15 años marcando el camino
en biología molecular
diagnóstica.

LABORATORIO 25 DE MAYO



25 de Mayo 3542 - 7600 Mar del Plata
Tel: 410-8787 / 410-8671 / 72 - Fax: (0223) 410-8673
E-mail: lab25demayo@lab25demayo.com.ar
Web: www.lab25demayo.com.ar

RED DE LABORATORIOS CEDEAC 25 DE MAYO

- 25 de Mayo 3524 - Tel. (0223) 410 8681
- Alsina 3279 - Tel. (0223) 410 5296
- España 1448 - Tel. (0223) 410 3793
- Av. Colón 2749 - Tel. (0223) 410 4251
- San Luis 2153 - Tel. (0223) 410 4251
- Av. Carlos Tejedor 1037 - Tel. (0223) 479 5569
- Av. Independencia 1475 - Tel. (0223) 494 5506 Int 126
- 25 de Mayo 3542 - Tel. (0223) 499 4000 Int 217 y 237



sumario25VOCES

EDITORIAL	05
NUEVOS SERVICIOS DE INTERNACIÓN	06
ENTREVISTA Mitos y verdades sobre la alergia. Dr. Ismael López Merino	08
COMITÉ DOCENCIA E INVESTIGACIÓN	10
NOTA PRINCIPAL Vacunas: Evitar lo prevenible	11
ARTÍCULOS DE INTERÉS Migrañas. Dolores de cabeza recurrentes	16
NOVEDADES INSTITUCIONALES	18
CUERPO PROFESIONAL	20
SERVICIOS	22
EFEMÉRIDES	24
CULTURA	25
ENTRETENIMIENTO	26

25 Voces es una publicación de la Clínica 25 de Mayo. Se prohíbe la reproducción parcial o total del contenido de esta revista sin previa autorización por escrito del editor. Los anuncios y artículos no reflejan necesariamente la opinión del editor. Ejemplar de distribución gratuita. Prohibida su venta.

Para anunciar en la revista o enviar sugerencias comuníquese a:
(223) 499 4000 y docencia@clinica25demayo.com.ar

Registro de la propiedad intelectual en trámite.



T (223) 499 4000
F (223) 499 4000 interno 310
25 de Mayo 3542 / 58
B7600GWV Mar del Plata
Buenos Aires - Argentina

cl25demayo@clinica25demayo.com.ar
www.clinica25demayo.com.ar

Clinica
25
Mayo

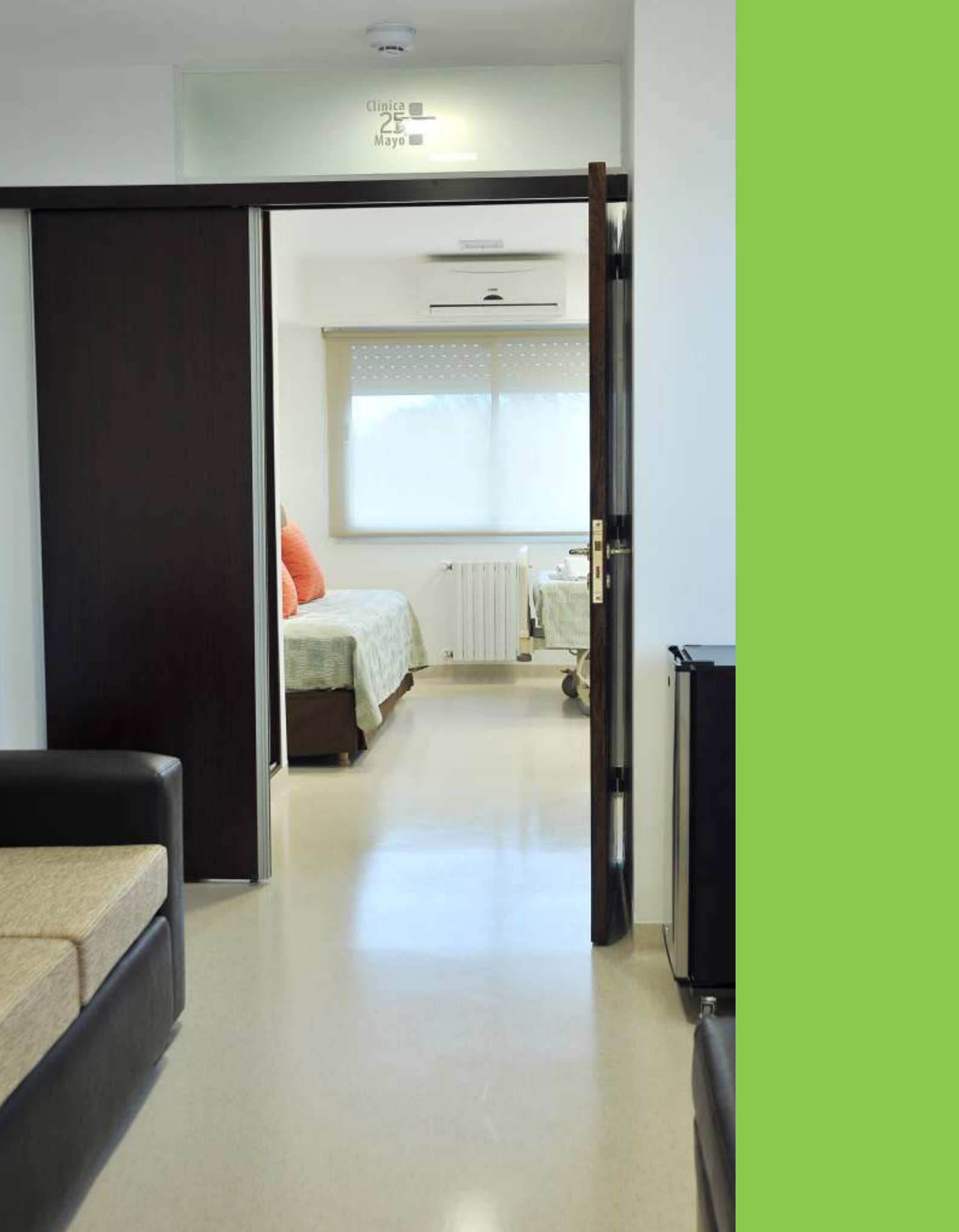

Hace muchos años, un habitante originario de esta zona, se negaba a completar la señal de la cruz. El decía "en el nombre del Hijo y del Espíritu Santo", pero se negaba a la primera parte que dice "En el nombre del Padre". Cuando el jesuita a quien no daba el gusto, le preguntó por qué no lo hacía, respondió que su padre había muerto, y que por eso, con él había muerto la palabra padre. La palabra era lo que representaba.

En "Cien años de soledad", Gabriel García Márquez dice, en el primer capítulo, cuando habla de la fundación de Macondo, más o menos lo siguiente: "...el mundo era tan reciente, que muchas cosas carecían de nombre, y para mencionarlas, había que señalarlas con el dedo."

La revista que tiene en sus manos, tiene ahora un nombre nuevo. No habrá en adelante que señalarla con el dedo. Tiene un nombre para que tenga vida e identidad. La palabra que nombra es importante, es como uno la representa en su imaginario. Tratará, en adelante, que algo de lo que diga, quede en usted. Que ayude en su reflexión y sea como una parte de la Clínica que llevará a su casa y le acompañará por un tiempo.

Un calendario de vacunación, que en los últimos tiempos ha tenido modificaciones auspiciosas para la salud de la población (antigripal, HPV, hepatitis B, neumococo); una explicación de las alergias comprensible para todos; algunas noticias de modificaciones en la clínica; un bello poema de un poeta que la clínica guarda en algún lugar...

Esto es lo que entregamos esta vez.

Gracias a todos.

DR. JORGE DIETSCH

e
di
to
rial

equipo25VOCES

COMITE DE DIRECCIÓN_ Dr. Juan Pedro Begue, Dr. Jorge Dietsch, Dr. Rubén Castro.

COLABORADORES_ Dr. Ariel Sebastián Riafrecha, Diego Picardo, Dr. Gonzalo Corral, Dr. Ismael López Merino, Dr. Julio Soto, Lic. Karina Gómez.

Nuevo servicio de internación premium

Con más de 58 años de trayectoria al servicio de la salud, la Clínica 25 de Mayo presenta su nuevo Servicio de Internación Premium.

El sector de internación premium de la Clínica 25 de Mayo, incorporó, a partir del pasado 14 de julio, la oferta de ocho nuevas habitaciones, que cumplen con todos los estándares que hacen a la correcta y segura atención del paciente; cuyo bienestar sostiene como principal objetivo, así como también, la atención y confort de sus familiares y acompañantes.

Esta apertura, conforma un eslabón más del plan trazado por la institución, del que forman parte, ya realizados, la incorporación de un nuevo equipo de Resonancia Magnética Nuclear; la puesta en funcionamiento de un equipo de Hemodinamia de última generación, que amplía las prestaciones que ya se realizaban, mejorando sustancialmente la atención brindada, como el neurointervencionismo endovascular, los tratamientos oncológicos endovasculares, y otros procedimientos diagnósticos y terapéuticos. Se incorpora también, moderno equipamiento en el laboratorio de análisis clínicos, uno de los más completos de nuestra ciudad, y también tecnología de vanguardia en el servicio de oftalmología, que hacen, junto con la inminente incorporación de la cirugía

Bariátrica, que la Clínica continúe como una de las de más prestigio, y sea referente dentro de la actividad.

La ampliación y renovación de las instalaciones, impulsa a continuar sosteniendo la 4ta categoría, la máxima otorgada por el Ministerio de Salud; además de las acreditaciones en calidad otorgadas por el CENAS y la CIDCAM, organizaciones de prestigio nacional en acreditación de instituciones de salud.

Las nuevas habitaciones se encuentran totalmente equipadas con la última tecnología. Se trata de 8 habitaciones sobrias y elegantes que cuentan con:

- Provisión de gases centrales. Oxígeno, aire comprimido y aspiración.
- Camas eléctricas que contemplan todas las necesidades del paciente.
- Servicio de Nutrición para pacientes y acompañantes.
- Aire acondicionado frío/calor.
- Calefacción con radiadores.
- Vigilancia.
- WI-FI.
- THINKCLIENT: Navegación en Internet y utilización de Office a través de TV/LCD dentro de la habitación del paciente, con mouse y teclado;

OTRAS PRESTACIONES:

- Sala de estar individual con TV/LCD.
- Sommier para acompañante.
- Cofres de seguridad.
- Persianas eléctricas.
- Secador de cabello.

En un futuro próximo, está previsto aumentar la internación con la incorporación de 12 camas adicionales en el 3° piso, y la renovación estructural de sectores ya existentes como la UCIP (Unidad de Cuidados Intensivos Pediátricos) y los servicios de internación general.

Se considera que, con la continuidad en la ejecución del plan trazado, se podrá dar a la ciudad y a la comunidad, todos los servicios de salud que merece, contribuyendo en el avance y en la construcción de una sociedad que atienda y cubra las necesidades de todos los habitantes.

La Clínica 25 de Mayo destaca, que todo este desarrollo no se podría llevar a cabo sin el apoyo y la participación del personal y de los profesionales que forman parte de la institución; ya que sin su colaboración y sacrificio, esta obra sería hoy de difícil concreción.

Asimismo, se brinda un especial reconocimiento a las instituciones de la ciudad, en particular las autoridades del Municipio de Gral. Pueyrredón, que han apoyado y facilitado permanentemente las cuestiones inherentes a sus incumbencias para poder realizar esta obra y para poder continuar con el plan director.

Finalmente, se hace hincapié también, en la fundamental participación de OSDE. En particular de sus dirigentes a nivel local, sin cuya colaboración no estaría hoy concretada esta obra.



Mitos y verdades sobre la alergia

Dr. Ismael López Merino, especialista en Alergia e Inmunología comparte con 25 Voces conceptos sobre la alergia y algunas recomendaciones para su tratamiento.

El tema de la alergia es común a muchas personas, independientemente de la edad y sexo, ¿cómo podríamos definir la alergia?

Para empezar hay que recordar a un pionero de la especialidad quien acuñó el término alergia, del griego al- ergos, que significa de una manera diferente, de un modo distinto.

De allí que esto nos sirva hasta el día de hoy para saber claramente de qué hablamos cuando nos referimos a la alergia. Para ejemplificarlo, una persona puede tomar todas las mañanas un vaso de jugo de naranja y un día después de ingerirlo presentar síntomas de hipersensibilidad (como urticaria, rinitis, asma). ¿Qué pasó? ¿Lo que ingirió era distinto? No, la que se encuentra de una manera diferente es la persona, que está presentando una reacción alérgica. Esto quiere decir que hubo en su organismo modificaciones que hicieron que se produjera dicho acontecimiento.

¿Cuáles son sus principales causantes?

Una alergia es una reacción de su sistema inmunológico hacia algo que no molesta a la mayoría de las otras personas. Las personas que

tienen alergias suelen ser sensibles a más de una cosa. Las principales sustancias que suelen causar reacciones son: el polen, los ácaros del polvo, las esporas de moho, el pelo de los animales, las picaduras de insectos, algunos alimentos así como también algunos medicamentos.

¿Cuáles son las enfermedades alérgicas más frecuentes?

Dentro de la consulta diaria, a través de los años, con mayor asiduidad los pacientes que llegan al consultorio de un alergista presentan: rinitis (picazón, secreción acuosa, congestiones nasales, acompañado casi siempre con molestias en los ojos), asma bronquial (falta de aire, ahogo, fatiga) y urticaria (ronchas, picazón y enrojecimiento en la piel).

¿Hay alguna edad en que sean más habituales estas manifestaciones?

No, en realidad las alergias son anárquicas, caprichosas y pueden producirse en cualquier etapa de la vida.

Dentro de su experiencia ¿hay casos que se den casi exclusivamente en algún momento del año?

Si, existen dos tipos de alergias, las de tipo perenne que ocurren todo el año y las llamadas estacionales.

Las alergias estacionales, también llamadas "fiebre del heno", son un grupo de afecciones que pueden causar síntomas como estornudos, sensación de nariz tapada o secreción nasal. Habitualmente estos síntomas ocurren sólo en ciertas épocas del año. La mayoría de este tipo de alergias son causadas por : el polen, más específicamente de las gramíneas (hierbas y pastos). Estos pólenes son anemófilos, lo que significa que su forma de fecundación es a través del aire y son llevados a través de kilómetros por los vientos. Forman parte del aire ambiental e ingresan en el aparato respiratorio, por lo que las alergias polínicas más importantes son la rinitis y el asma bronquial, aunque no deben descartarse las dermatológicas.

¿Cómo se diagnostica este tipo de alergias?

Lo principal es hacer un buen interrogatorio dirigido ya que generalmente va a dar abundantes datos para llegar al diagnóstico. Complementariamente es conveniente solicitar un examen sanguíneo para evaluar la cantidad de inmunoglobulina E. En caso de que su nivel sea elevado podríamos decir que ayuda a saber el grado de alergia. Luego lo más importante son las pruebas cutáneas para detectar a qué está sensibilizado el paciente. En este caso los alérgenos a utilizar son las diferentes subclases de gramíneas que como ya dijimos, es el nombre que se le da al polen del pasto, del



césped. Si lo que sacamos en conclusión en la consulta nos muestra que su empeoramiento es en primavera y a esto se suman que la inmunoglobulina E es elevada y que las pruebas cutáneas son positivas, aparte de llevarnos a un diagnóstico de certeza se impone realizar tratamiento específico.

¿Cuáles son los tratamientos que existen actualmente para dichas afecciones?

Como en la mayoría de las enfermedades hay 2 tipos de tratamiento, uno es el sintomático que tiende exclusivamente a disminuir las manifestaciones con medicamentos, teniendo en cuenta que la mejoría se produce mientras se los ingiere, y al dejarlos generalmente reaparecen los síntomas. El segundo sería el tratamiento de la causa, que es la hipo sensibilización específica a los factores causales de dicha alergia. En este caso se hace referencia a lo que se conoce como "vacunas" y cuya función primordial, es la de ir produciendo en el organismo anticuerpos específicos contra los alérgenos polínicos logrando de esa forma que no se produzcan los síntomas antes mencionados.

:: Dr. Ismael López Merino - MP: 91951
Especialista en Alergia e Inmunología

Departamento de Docencia e Investigación de la Clínica 25 de Mayo

El Departamento de Docencia e Investigación (DDI) se encuentra integrado por profesionales de las diferentes áreas de la clínica y es responsable de coordinar y/o supervisar todas las actividades de docencia e investigación que se realicen en la institución.

Tiene como objetivo principal promover la capacitación permanente en todas las áreas para así optimizar la calidad de atención de la institución en su totalidad.

Mediante la creación de la Revista 25 Voces y la participación en el programa televisivo "Hablemos de salud", se plantea brindar un canal abierto a la comunidad que permita difundir información en temas de interés relacionados con la salud.

Son algunas de sus principales funciones:

- Organizar y supervisar actividades de capacitación para los diferentes Servicios de la Institución; cursos ,ateneos, etc.
- Supervisar la realización de trabajos científicos para ser presentados en Jornadas y Congresos de las diversas especialidades.
- Evaluar los ensayos de investigación clínica/farmacológica que se realizan en la institución
- Apoyar la participación de los miembros de la clínica en Jornadas o Congresos locales y nacionales que sean de utilidad para su formación.

Los profesionales que integran el Departamento son:

Dr. Maximiliano Bernadó
Dra. Claudia Bintana
Lic. Karina Gomez
Dra. Rosana Melucci
Lic. Claudia Vaccaroni
Dr. Juan Pedro Begue
Dr. Jorge Dietsch
Dr. Julio Soto
Dr. Gonzalo Corral

Evitar lo prevenible

Las vacunas son un instrumento imprescindible en prevención. Su capacidad radica en estimular el sistema inmunológico para que genere anticuerpos que protejan al organismo en caso de exponerse, a futuro, a una enfermedad determinada.

Para que esto suceda, con la vacuna se introducen antígenos de la enfermedad debilitados o muertos. En esta condición, los antígenos no enferman al organismo pero estimulan al sistema inmunológico y generan protección.

:: Sus orígenes

El descubrimiento de la vacuna ha implicado un gran avance en el desarrollo de la humanidad, al poder controlar y erradicar enfermedades intratables.

En 1876, Edward Jenner descubre la primera vacuna para tratar una epidemia de viruela que arreciaba Inglaterra. Gracias a esto, en 1980 se logra erradicar la enfermedad en todo el mundo.

Para ello, Jenner, a través del estudio de varios casos, partió de la hipótesis de que la inoculación con viruela vacuna podía proteger frente a la viruela humana. Hipótesis que pudo demostrar al inocular a un niño saludable con viruela vacuna y, posteriormente, corroborar que no enfermó al estar expuesto a la viruela humana. A partir de este descubrimiento, se fueron perfeccionando los métodos de vacunación, extendiéndose a una gran cantidad de enfermedades.

:: Vacunas básicas

En nuestro país existe un esquema oficial y obligatorio de vacunación, de acceso totalmente gratuito. Su aplicación puede realizarse en cualquier hospital, centro de salud o dispensario de la ciudad.

RECIÉN NACIDOS: BCG Tuberculosis, Única dosis, inyectable. Hepatitis B, primera dosis, inyectable.

DOS MESES: Sabin Poliomielitis, primera dosis, en gotas. Pentavalente (Difteria, tos convulsa, tétanos, Hepatitis B, Haemophilus Influenzae b.) primera dosis, inyectable.

CUATRO MESES: Sabin Poliomielitis, segunda dosis, en gotas. Pentavalente (Difteria, tos convulsa, tétanos, Hepatitis B, Haemophilus Influenzae b.) segunda dosis, inyectable.



SEIS MESES: Sabin Poliomielitis, tercera dosis, en gotas. Pentavalente (Difteria, tos convulsa, tétanos, Hepatitis B, Haemophilus Influenzae b.) tercera dosis, inyectable. Vacuna antigripal. Se aplica en dos dosis: la primera, a los seis meses; la segunda, a los siete meses. Después se prosigue con dosis anual. Inyectable.

DOCE MESES: Triple viral (Sarampión, rubeola, parotiditis) primera dosis, inyectable. Refuerzo de triple bacteriana acelular (dTpa). Hepatitis A. Única dosis, inyectable.

DIECIOCHO MESES: Sabin Poliomielitis, cuarta dosis, en gotas. Cuádruple (Difteria, tos convulsa, tétanos, Haemophilus Influenzae b.) cuarta dosis, inyectable.

SEIS AÑOS: Sabin Poliomielitis, refuerzo, en gotas. Triple viral (Sarampión, rubeola, parotiditis) segunda dosis, inyectable. Triple bacteriana celular (Difteria, tos convulsa, tétanos) refuerzo, inyectable.

ONCE AÑOS: Hepatitis B. Se aplican 3 dosis, con intervalos de 30 días entre la primera y la segunda y la tercera a los 6 meses de la primera. Si no hubiera recibido el esquema completo deberá completarlo. En caso de tener que iniciarlo: aplicar 1º dosis, 2º dosis al mes de la primera y 3º dosis a los 6 meses de la primera.

Dosis de Rescate: Sólo se coloca si falta alguna dosis anterior, inyectable. Triple bacteriana acelular (Difteria, tos convulsa, tétanos), Única dosis. También es obligatoria para los miembros del equipo de salud que atienden niños menores de 12 años y en las embarazadas después de la semana 20.

HPV 2 dosis en mujeres, aplicar 1º dosis, 2º dosis al mes de la primera y 3º dosis a los 6 meses de la primera.

Inyectable. Virus Papiloma Humano (HPV). Esta vacuna ha sido incorporada recientemente al calendario oficial. Se aplica en niñas y previene contra el cáncer de cuello uterino.

Se aplican tres dosis. La segunda se aplica dos meses después de la primera y la tercera, a los seis meses.

DIECISEIS AÑOS: Doble Adulto (Difteria y tétanos), refuerzo, al menos uno debe ser con triple bacteriana acelular. Luego debe aplicarse cada 10 años. Inyectable.

ADULTOS: Doble viral (Sarampión, rubeola) Única dosis. Después de un aborto y el puerperio inmediato, inyectable. Vacuna antigripal. Dosis anual. Deben aplicársela todas las embarazadas y puérperas hasta 6 meses después del parto y los integrantes del equipo de salud. Inyectable.

ANTINEUMOCOCCICA: Contra meningitis, neumonías y otitis, entre otras infecciones que produce la bacteria Neumococo. Dos tipos de vacunas disponibles: a) conjugada, que se coloca en cuatro dosis a los 2, 4 y 6 meses de edad, con refuerzo entre los 15 y 18 meses; b) polisacárida, para niños mayores de 2 años. Está en trámite de ser incorporada al calendario oficial.

:: Vacunas optativas. No están incluidas en el calendario nacional, pero son recomendadas por sociedades científicas para indicación individual.

ANTIMENINGOCOCCICA: Contra la meningitis causada por el Meningococo. Dos tipos de vacunas disponibles: a) conjugadas, para bebés a partir de los 2 meses, dos dosis con diferencia de 60 días cada una (monovalente: contra el meningococo C; tetravalente: contra Meningococo A, C, W135, Y); b) polisacáridas, para niños mayores de 2 años, con dosis de refuerzo cada tres años.

SALK: Contra la poliomielitis. Para niños inmunodeprimidos que no pueden recibir la Sabin.

ANTIVARICELA: Contra la varicela. Colocación a partir de los 12 meses.

FIEBRE HEMORRAGICA: Se coloca a partir de los 15 años a residentes y trabajadores en zonas endémicas.

FIEBRE AMARILLA: Se recomiendan a quienes viajan a zonas de riesgo. En nuestro país es obligatoria en las zonas de riesgo (norte argentino) y, en estos casos, se coloca a partir de los 12 meses.

ANTIGRIPAL: Se coloca en forma gratuita, antes de cada invierno, a personas con factores de riesgo para la gripe y mayores de 65 años.

:: Fuente: Revista "Ethica" del Consejo de Médicos de la Prov. de Córdoba. Otoño 2011. Córdoba.

:: Fuente: Ministerio de Salud. Presidencia de la Nación. Calendario Nacional de Vacunación 2012. Disponible en: <http://www.msal.gov.ar/index.php/component/content/article/46/184-calendario-nacional-de-vacunacion-2012>. Fecha de consulta: 22/07/2012

:: Dr. Gonzalo Corral - MP: 93.858
Clínica Médica - Infectología

CALENDARIO DE VACUNACIÓN 2012

VACUNA	HEPATITIS B (HB)	BCG (HB) (1)	Neumococo Conjugada (2)	PENTAVALENTE (DPT-HB-Hib) (3)	CUÁDRUPLE (DPT-Hib) (4)	SABIN (OPV) (5)	TRIPLE BACTERIANA CELULAR (DPT) (6)
EDAD							
RECIÉN NACIDO	1ª DOSIS ^A	DOSIS ÚNICA ^B					
2 MESES			1ª DOSIS	1ª DOSIS		1ª DOSIS	
4 MESES			2ª DOSIS	2ª DOSIS		2ª DOSIS	
6 MESES				3ª DOSIS		3ª DOSIS	
12 MESES			3ª DOSIS				
18 MESES					REFUERZO	4ª DOSIS	
24 MESES							
6 AÑOS						REFUERZO	REFUERZO
11 AÑOS	Iniciar o compl. esquema ^C						
16 AÑOS							
CADA 10 AÑOS							
PUERPERIO O POST- ABORTO INMEDIATO							
EMBARAZADA							
PERSONAL DE SALUD	3ª DOSIS						

A - Aplicar antes de las primeras 12 horas de vida.

B - Antes de salir de la maternidad.

C - Si no fue vacunado previamente, aplicar 1ª dosis, 2ª dosis al mes de la primera y la 3ª dosis a los 6 meses de la primera. Si recibió alguna dosis previamente, completar con las dosis faltantes.

D - Aplicar una dosis si no recibió previamente dos dosis de tripleviral, o bien 1 dosis de triple viral + 1 dosis de doble viral.

E - Aplicar una dosis si no recibió triple acelular a los 11 años.

F - Si tiene esquema completo y transcurrieron menos de 10 años de la última dosis no es necesario vacunar. Si el esquema fue incompleto o transcurrieron más de 10 años, aplicar un refuerzo. En la embarazada no vacunada previamente, aplicar dos dosis a partir del 2º trimestre del embarazo.

G - Niños entre 6 y 24 meses inclusive deberán

recibir en la primovacunación para gripe, 2 dosis de vacuna separadas, al menos por cuatro semanas.

H - Madres de niños menores a 6 meses deberán recibir vacuna antigripal si no la hubiesen recibido durante el embarazo.

I - Sólo niñas, aplicar 1º dosis, 2º dosis al mes de la primera y la 3ª dosis a los 6 meses de la primera.

(1) BCG: Antituberculosa.

(2) Previene la meningitis, neumonía y sepsis por neumococo.

(3) DPT HB Hib (Pentavalente): difteria, tétanos, pertussis, Hepatitis B, Haemophilus influenzae tipo b.

(4) DPT Hib (Cuádruple): difteria, tétanos, pertussis, Haemophilus influenzae tipo b.

(5) OPV (Sabin): vacuna antipoliomielítica oral.

(6) DPT (Triple bacteriana): difteria, tétanos, pertussis.

(7) SRP (Triple viral): sarampión, rubéola, parotiditis.

(8) dTap (Triple bacteriana acelular, con contenido reducido de toxoide diftérico): difteria, tétanos, pertussis. A los 11 años o para completar esquema interrumpidos en niños mayores de 7 años.

(9) SR (Doble viral): sarampión, rubéola.

(10) dT (Doble bacteriana): difteria, tétanos.

(11) Virus de Papiloma Humano.

(12) FA: (Fiebre amarilla) residentes o viajeros a zonas de riesgo.

(13) FHA: (Fiebre hemorrágica argentina) residentes o trabajadores con riesgo ocupacional en zonas de riesgo.



TRIPLE VIRAL (SRP) (7)	HEPATITIS A (HA)	TRIPLE BACTERIANA ACELULAR (dTap) (8)	DOBLE VIRAL (SR) (9)	DOBLE BACTERIANA (dT) (10)	ANTIGRI PAL	VPH (11)	FIEBRE AMARILLA FA (12)	FIEBRE HEMORRAGICA ARGENTINA (13)
1ª DOSIS	DOSIS ÚNICA				DOSIS ANUAL ^G		1ª DOSIS	
2ª DOSIS								
Iniciar o compl. esquema ^D		REFUERZO				3ª DOSIS ^I		
				REFUERZO ^E				ÚNICA DOSIS
				REFUERZO			REFUERZO	A partir de los 15 años
			DOSIS ÚNICA		DOSIS ANUAL ^H			
				REFUERZO ^F	DOSIS ANUAL			
		1ª DOSIS			DOSIS ANUAL			

Calendario de vacunación 2012

Migrañas

Dolores de Cabeza Recurrentes

Según la Organización Mundial de la Salud, en los últimos cincuenta años se ha incrementado casi en un 40% la incidencia de esta dolencia. La mayoría de las personas que la sufren se pueden sentir mucho mejor haciendo cambios en su estilo de vida, aprendiendo formas de relajarse y, algunas veces, tomando medicamentos.

La persona que sufre dolores de cabeza en forma crónica, ya sea espaciada o frecuente, tiene una predisposición biológica-genética. Las más frecuentes son las Migrañas y sus diferentes variantes.

Las crisis típicas presentan un dolor muy intenso que se inicia en un costado, en la sien, el ojo o la nuca y luego se irradia al resto de la cabeza, latiendo. Este dolor, que puede causar náuseas y vómitos, generalmente empeora al mover la cabeza y la luz y los ruidos generan una gran molestia, lo cual muchas veces obliga a quien lo padece a permanecer en una habitación a oscuras.

Algunas personas presentan otros síntomas como ojo rojo, congestión nasal, dolor abdominal, diarrea, vértigo, sudoración, confusión, y un agotamiento posterior que puede durar uno o dos días.

En muchos casos aparecen síntomas neurológicos

al inicio de la crisis que se conocen como Aura Migrañosa. Estos se caracterizan por la presencia de una luz, la pérdida del campo visual, el adormecimiento u hormigueo de la cara y el brazo, la dificultad para expresarse, un fuerte vértigo-mareo, entre otros.

Los pródromos, es decir los signos que se manifiestan como una sensación anormal horas o días previos al dolor, implican desgano o malhumor, somnolencia, ansiedad, confusión o euforia, y es el aviso que antecede a la crisis. Las crisis puede ser espontáneas o desencadenadas por un gatillo como un alimento o un olor que generalmente están relacionados con algunas sustancias (por ej: el chocolate tiene fenilalanina, la tiramina en los quesos duros, las bebidas alcohólicas con nitratos e histamina, el amoníaco típico de la lavandina, entre otros). También puede desencadenarse por algunas situaciones como insomnio o por el hecho de dormir muchas horas, así como pasar muchas horas de ayuno o hacer comidas copiosas,

situaciones estresantes así como el relajarse en vacaciones o fines de semana, o la lectura que requiere concentración mental.

Hay varios mitos con respecto a las migrañas que son habituales como en los casos en que se atribuye su aparición a problemas de cervical, hígado, vista, sinusitis o nervios, situaciones que muchas veces derivan en la realización de estudios y tratamientos infructuosos.

Cuando las crisis de dolor son más leves y difusas (dolor opresivo en casco o vincha) se las llama Cefalea Tensional, aunque se cree que son formas leves de migraña.

Si el dolor es eléctrico-lancinante en la cara se habla de Neuralgia del Trigémino.

Si bien la descripción de las crisis son características y a priori descartan un proceso grave subyacente, es habitual estudiarlas con neuroimágenes para mayor tranquilidad (tomografía o resonancia).

Con respecto al tratamiento hoy en día existen varias opciones, así como estrategias farmacológicas y no farmacológicas tanto para abortar la crisis, como para prevenirlas y dormirlas, disminuyendo su frecuencia e intensidad, intentando mejorar la calidad de vida del paciente.

Hay que aclarar que los fármacos no provocan adicción, acostumbamiento o rebote, ni efectos secundarios importantes. Sin embargo no se debe perder de vista el objetivo: vivir sin dolor de cabeza.



:: Famosos migrañosos

Dado que la migraña es más común en las mujeres, incluyendo a Juana de Arco y Elizabeth Taylor, hombres que sufren de migraña han sido ignorados. Personajes históricos que se sospecha que han sufrido de migraña son: Julio César, Napoleón Bonaparte, Thomas Jefferson, Ulises Grant, Friedrich Nietzsche, Sigmund Freud, Claude Monet, Alexander Graham Bell y Lewis Carroll. Elvis Presley tuvo migraña y precisamente el uso de los lentes de sol no era sólo para tener un buen look.

:: Colaboración

Dr. Riafrecha, Ariel Sebastián - MP: 96492

:: Novedades institucionales de la Clínica 25 de Mayo

Esta sección tiene como objetivo acercarle las últimas noticias relacionadas con los servicios y quehacer propio de la institución. La intención es que los pacientes puedan acceder de manera más directa y sencilla con los profesionales. Es por ello que estaremos desarrollando este espacio como un medio de comunicación directo entre usted y la Clínica.

Desde hace algunos meses se ha habilitado un ANEXO de CONSULTORIOS EXTERNOS. Esta sede se encuentra ubicada a la vuelta de la Clínica, en la calle España 1555 4º piso, en el edificio de OSARPyH.

En este nuevo espacio funcionan los consultorios de los profesionales de algunos de los Servicios de la institución, quienes se detallan a continuación:

CLÍNICA MÉDICA

Dra. Bintana, Claudia
 Dra. Farias, Carla
 Dr. Filippetti, Gastón
 Dra. Fukiya, Laura
 Dr. Funes, Gustavo
 Dr. Gimenez, Gustavo
 Dr. Grimaldi, Fernando
 Dra. Jaso, Cristina
 Dr. Lopez, Antonio
 Dr. Reale, Luis

HEMATOLOGÍA

Dr. Ferreras, Roberto
 Dr. Paoletti, Mariano
 Dra. Do Santos, Silvia

NEFROLOGÍA

Dr. Coste, Eduardo

NUTRICIÓN

Lic. Mila, Mariana
 Lic. Gasso, Ana

GASTROENTEROLOGÍA

Dr. Amieva, Leandro

PSICOLOGÍA

Lic. Grassi, Rosana
 Lic. Malbrán, Beatriz



Por otro lado el Servicio de Oftalmología integrado por los Dres. Marcela Beltrame, Juan Carlos Biscay y Rosana Melucci, ha mudado sus consultorios, ubicándose actualmente en la Planta Baja de la Clínica, Hall central.

En cuanto al Servicio de Demanda Espontánea el mismo también se ubica en Planta Baja de la Clínica, en el Sector Consultorios. También han mudado sus consultorios los Dres. José Martínez Errazu, José Luis Díaz y Susana Agüero los cuales funcionan en el Instituto Cardiovascular, en la calle San Martín 3674. La Dra. Isabel Guardiola, mantiene su consultorio en la Planta Baja de la Clínica, en el Sector Consultorios.

En caso de dudas, sugerimos a los pacientes consultar en el sector de Informes de la Clínica, ubicado en Planta Baja, o contactándose por teléfono 499 4000 int. 311.

Les recordamos los datos de contacto de la Clínica:

Conmutador: (223) 499 4000

Fax: interno: (223) 499 4000 interno 310

Mail: cl25demayo@clinica25demayo.com.ar

www.clinica25demayo.com.ar

:: Colación Residentes

En el marco de la celebración de un nuevo aniversario de la fundación de la Clínica, tuvo lugar la Ceremonia de Colación de Grado de Residentes de Clínica Médica.

Se felicita especialmente a los profesionales que recibieron sus certificados en dicha ocasión:

Dra. Carolina Giayetto:
Jefatura de Residencia

Dra. Leila Angiolini:
Programa completo de Residencia

Dr. Federico Alvarez:
Programa completo de Residencia



Dra. Carolina Giayetto y el Dr. Antonio López



Dra. Leila Angiolini y el Dr. Fernando A. Grimaldi



Dr. Fernando A Grimaldi (h) y el Dr. Federico Alvarez

ALERGOLOGIA E INMUNOLOGIA

DR. LOPEZ MERINO, Ismael

ANATOMIA PATOLOGICA

DR. PERALTA, Carlos

ANESTESIOLOGIA

DR. CANTEROS, Gustavo

DR. SEGUROLA, Marcelo

DR. MENNA, Oscar

DR. FERRARI Oscar

DRA. BERTELEGNI, Laura

DR. SANSI, Jorge

DRA. GIOIA, Gabriela

CARDIOLOGIA

DR. CASARINI, Alfredo

DR. DE NATALE, Eduardo

DR. ECHEVERRIA, Hipólito

DRA. ECHAZU RIBERO, María

DR. SORIA, Jorge

DR. FALCINELLI, Federico

DRA. CHAMORRO, Graciela

DR. GONZALEZ FORTINI, Patricio

DRA. MARTINEZ SANTOS, Ma. Fernanda

DRA. ROS, María Natalia

DR. SPAGNOLI, Adrián

DRA. TUFARE, Ana

CARDIOLOGIA INFANTIL

DR. MENDOZA, Gastón

CIRUGIA DE CABEZA Y CUELLO

DR. RING, Alejandro

CIRUGIA CARDIOVASCULAR

DR. RAMUNDO, Carlos

DR. MARTINEZ PERALTA, Marcelo

DR. DEMICHELI, Elvio

CIRUGIA GENERAL

DR. BERARDI, Roberto

DR. BOIX, Enrique

DR. DE RODRIGO, Maximiliano

DR. ECHEVERRIA, José R.

DR. MONTANGERO, Carlos

DR. PEREZ, Daniel Agustín

DR. CATALANI, Alejandro Daniel

DR. GIL POMAR, José María

CIRUGIA INFANTIL

DR. YAMAHACHI, Claudio

CIRUGIA PLASTICA Y REPARADORA

DR. ESCUDERO, Ezequiel

DR. JAKSIC, Juan Carlos

DRA. ACHA, Mariela

CLINICA MEDICA

DRA. BINTANA, Claudia

DR. CANESSA, Alberto

DR. DIETSCH, Jorge

DR. FILIPPETTI, Tadeo Gastón

DR. FUNES, Gustavo

DR. GIMENEZ, Gustavo

DR. REALE, Luis

DRA. FARIAS, Carla

DR. De RONI, Enrique (EMÉRITO)

DRA.FUKIYA, Laura

DR. GRIMALDI, Fernando Augusto

DR. ISA, Juan Carlos

DRA. JASO, Cristina

DR. LOPEZ, Antonio

DR. PONCE, Fernando

CLINICA PEDIATRICA

DR. CASTAGNETTO, Fernando

DR. SIGISMONDI, Marcelo

DRA. BALTAR, Mariela

DRA. BOSSATA, Teresa

DRA. PERALTA, María Susana

DERMATOLOGIA

DR. CLARA, Jorge

DRA. PAVON, Guadalupe

ENDOCRINOLOGIA

DRA. GOYCOA, Claudia

DRA. ANGIOLINI, Leila

DIAGNOSTICO POR IMAGEN Y RADIODIAGNOSTICO

DR. CASTRO, Rubén

DRA. CHICOTE, Estela

DRA. GOZZI, Cecilia

DRA. PORTO, Viviana

DRA. RIESGO, Karina

DR. SACERDOTE, Guillermo

DRA. TANONI, Gabriela

FISIATRIA

RODEIRO, Gabriela

FONOAUDIOLOGÍA

ALLINEY, Priscila

DONCEL, Mabel

GASTROENTEROLOGIA

DR. JURY, Ruben

DR. JURY, Gastón

DR. RAMACIOTTI, Gonzalo

DR. AMIEVA, Leandro

GASTROENTEROLOGIA PEDIATRICA

DRA. HIDALGO, María del Pilar

GINECOLOGIA

DR. BEGUE, Juan Pedro

DR. ELENA, Hernán

DR. LAURIA, Marcelo

DRA. SAAVEDRA, Viviana

DR. BEGUE, Pedro (EMERITO)

DR. BLUMETTI, Hugo (EMERITO)

DR. GARCIA HAMBRA, Fernando

DR. LEON GOMEZ Carlos

DRA. CORTELLETTI, Carolina

DRA. FERREYRA, Brenda

HEMATOLOGIA

DR. PAOLETTI, Mariano

DR. FERRERAS, Roberto

DR. PAOLETTI, Eduardo (EMERITO)

DRA. DOS SANTOS, Silvia

HEMOTERAPIA

DR. GARCIA, Carlos. W

DRA. COPPOLILLO, Verónica

HEMODINAMIA

DR. IRAVEDRA, Jorge

DR. BRETAL, Raúl

DR. STEYBAR DAMIANI, Nicolás

INFECTOLOGIA

DRA. AQUILIA, Silvia DR. CORRAL, Gonzalo

LABORATORIO DE ANALISIS CLINICOS

DRA. GARCIA, Diana DR. ALONI, Rosana
DR. SOTO, Julio DR. FARACE, Héctor
DRA. GRIMALDI, Ma. Eugenia

KINESIOLOGÍA

ALEGRE, Juan Carlos MOREIRA, María
DE RONI, Lorena PIPINO, Nilda
ESCALANTE, Romina YOBE, Melisa

MEDICINA NUCLEAR

DRA. LOCKHART, Silvia

MEDICINA PALIATIVA

DR. CHERRO, Ariel

NEFROLOGIA

DR. COSTE, Eduardo
DR. LASCANO, Daniel
DRA. LATORRE, Miryam

NEONATOLOGIA

MIELGO, Rubén DR. PEDRAZA, Hugo
DR. RUGGIERO, Germán

NEUMOLOGIA

DR. DE LA VEGA, Carlos (h) DR. BAILLIEAU, Nicolás
DR. FRINO, Alejandro DR. DE LA VEGA, Carlos (EMERITO)

NEUROCIRUGIA

DR. CRAGNAZ, Ricardo DR. ALDINIO, Roberto
DR. FORTTE, Martín
DR. LIRUSSI ZAPATA, Pablo

NEUROLOGIA

DR. JANIN, Claudio DR. DOUMIC, Javier
DR. RIAFRECHA, Ariel

NUTRICIONISTA MÉDICA

CAPURRO, Gabriela

NUTRICION

DRA. CAPURRO, Gabriela LIC. CHIARAMONTE, María Paula
LIC. MILA, Mariana LIC. JAKSIC, Alejandro
GASSO, Ana LIC. PERALTA, Magdalena
SURACE, Florencia

OBSTETRICIA

DR. ANCHORENA, Jorge DR. GONZALEZ, Jorge
DR. ANUNCIBAY, Jorge DR. DANIELI, Federico
DR. IRIGOYEN, Germán
DR. MIOLA, Anselmo

ODONTOLOGIA

DR. POSCA, Fabián
DRA. TACCARI, Silvina Carol

OFTALMOLOGIA

DR. BISCAY, Juan Carlos
DRA. BELTRAME, Marcela
DRA. MELUCCI, Rosana

ONCOHEMATOLOGÍA PEDIATRICA

DRA. DO SANTOS, Silvia

ONCOLOGIA

DR. MANIAGO, Oscar DR. BOSCH, Beltrán
DR. CHERRO, Ariel

ONCOLOGÍA PEDIATRICA

DRA. DO SANTOS, Silvia

ORTOPEDIA Y TRAUMATOLOGIA

DR. ARREGUI Agustín DR. BRAVO, Juan Manuel
DR. ARREGUI, Mariano DR. FONT, Martín
DR. HINOJAL, Alejandro DR. MAISONNAVE, Jorge
DR. SIRI, Martín DR. VALDEZ, Sebastián

OTORRINOLARINGOLOGIA

DR. ALVAREZ TOLEDO, Luis DR. SACHETTI, Raúl (EMERITO)
DR. ROCATTI, Carlos
DRA. LUZURIAGA, Marina

PRACTICA GENERAL

DR. ALVAREZ CORONA, Carlos

PROCTOLOGIA

DRA. ZANETTA, María Eugenia

PSICONEUROLOGIA

LIC. GOMEZ, Sandra Karina

PSICOLOGÍA

GRASSI, Roxana MALBRAN, Beatriz

PSIQUIATRIA

DR. DIAZ, José Luis DRA. AGÜERO, Susana
DRA. GUARDIOLA, Isabel DR. MARTINEZ ERRAZU, J. L.

PSIQUIATRIA Y PSICOLOGIA INFANTO-JUVENIL

DRA. GUARDIOLA, Isabel

TERAPIA INTENSIVA

DR. BERNARDO, Maximiliano DRA. CHOY, Mariela
DR. TEVES, Jorge DR. ELEFANTE, Osvaldo

TERAPIA OCUPACIONAL

XIFRA, Ofelia

UNIDAD DE CUIDADOS INTENSIVOS PEDIATRICOS

DR. SIGISMONDI, Marcelo DRA. PERALTA, María Susana

UROLOGIA

Dr. FRATTINI, Gustavo Dr. CASTORINA, Natalio Alejandro
DR. LORENZO, Horacio Dr. VAZQUEZ AVILA, Luis
DR. GRILLO, Cristian

Laboratorio de Análisis Clínico: Sistema de gestión de calidad.

Primera institución de la ciudad con un laboratorio de análisis clínicos certificado con normas ISO 9001:2008.

A fines del año 2008 la Dirección del Laboratorio de Análisis Clínicos de la Clínica decidió desarrollar e implementar un Sistema de Gestión de Calidad que permitiese la incorporación de una disciplina organizativa para optimizar los recursos, garantizar una prestación de servicios ágil, dinámica y mejorar así los niveles de calidad y rendimiento. En Abril de 2011 finalmente se obtuvo la certificación.

En los últimos años la tarea bioquímica se ha modificado, es por ello que el bioquímico no sólo realiza los análisis sino que debe proporcionar e interpretar la información de los analitos para ayudar al diagnóstico y seguimiento de los tratamientos. Se encarga así, de integrar, gestionar y coordinar los recursos adecuando las determinaciones analíticas a la demanda, para incrementar la satisfacción de los pacientes y del cuerpo médico de la institución. Para ello estableció una Política de Calidad, congruente con los objetivos propios de la Clínica 25 de Mayo.

Precisamente para dar una atención de calidad es fundamental una adecuada organización del trabajo. Con este fin se realizó un importante trabajo que hizo posible que en abril de 2011 el Bureau Veritas certificara que el Sistema de Gestión de la Calidad del Laboratorio de Análisis Clínico de la institución está acorde a los lineamientos de la norma ISO 9001:2008, cuyo alcance comprende la REALIZACION DE ANALISIS CLINICOS DE ALTA COMPLEJIDAD.

Es así como la Clínica 25 de Mayo se convirtió en la primera institución de la ciudad en contar con un laboratorio de análisis clínicos certificado con normas ISO 9001:2008.

De esta manera la Red de laboratorios Cedeac -25 de Mayo se asegura de identificar y satisfacer las necesidades de sus pacientes; planificando, manteniendo y mejorando el desempeño de sus procedimientos de manera eficaz y eficiente, como así también la actualización científica y tecnológica permanente, con el objetivo de lograr mayores ventajas y mejorar



de manera global la administración del Laboratorio.

La implementación de un sistema de calidad total es el mejor indicador de la eficacia de un laboratorio, garantizando un mejoramiento continuo. Desde ese entonces hasta la actualidad se han observado importantes avances en todos los procesos del laboratorio que se ven reflejados a través de los resultados obtenidos en las encuestas de satisfacción de los pacientes y de los profesionales.

NOTA: La organización Internacional para la Estandarización (ISO por sus siglas en inglés) es el organismo cuya función principal es buscar la estandarización de normas de productos y servicios para las empresas u organizaciones a nivel internacional.

Las normas desarrolladas por ISO son voluntarias, pero han sido acatadas por grandes empresas a nivel mundial como una manera de mejorar sus operaciones internas para incrementar la satisfacción del cliente / paciente.

:: Colaboración

Dr. Soto, Julio - MP: 2709



Efemérides

:: OCTUBRE

2do. Sábado: Día Mundial de los Cuidados Paliativos
15 Día Mundial del Bastón Blanco
19 Día Mundial del Cáncer de Mama
20 Día Mundial de la Osteoporosis
29 Día Mundial y Nacional del Ataque Cerebral
30 Día Mundial de la Obesidad

:: NOVIEMBRE

9 Día Nacional del Donante Voluntario de Sangre - Primera Transfusión de Sangre
12 Día Mundial contra la neumonía
14 Día Mundial de la Diabetes
3er Jueves Día Internacional del Aire Puro.
17 Día Mundial de la Enfermedad Pulmonar Obstructiva Crónica (EPOC)
19 Día Mundial para la Prevención del Maltrato Infantil
20 Día Internacional del Aire Puro
20 Día Mundial en Recuerdo de las Víctimas de Accidentes de Tráfico

23 Día Nacional de la Defensa Civil
25 Día Internacional de la No Violencia Contra la Mujer

:: DICIEMBRE

1 Día Mundial del SIDA
1 Día Panamericano de la Farmacia.
2 Creación de la Oficina Panamericana de la Salud, OPS.
3 Día Internacional de las Personas con Discapacidad.
3 Día del Médico
10 Día de la Declaración Universal de los Derechos Humanos
24 Navidad

21 de Noviembre Día de la Enfermera

Con esta fecha, que se celebra en el día de la Virgen de los Remedios, se rinde homenaje a quienes se desempeñan en la atención básica de la salud en funciones de promoción, recuperación y rehabilitación así como en la prevención de enfermedades, tanto en servicios asistenciales como en programas de salud.



AUTOR_ DIEGO PICARDO



Trabajo en la Administración de la Clínica hace 13 años.

Estudí algunos años de Letras en la Universidad Nacional de Mar del Plata y escribo poesía desde hace tiempo.

¿Porqué escribo?

Creo que es un cautivante método para hablar conmigo mismo y una forma encubierta de contarle a los demás aquello que tengo adentro.

Este poema se lo escribí a mis hijos, Joaquín y Candela.

Querubines
(a Joaco y Candela)

Querubines.
Arlequines de maizena.
Ángeles con alas de papel.
Luces en la carretera.
Manos que sujetan y acompañan.
Historias de arroz con leche.
Son leyendas del mañana.
Cazadores de utopías.
El rizoma de mi sangre.
Cepa, raíz y bulbo.
El libro, el árbol y ellos.
Son sonrisas que te encienden.
Tapabaches.
Barredoras del camino.
Son las llaves del Olimpo.
Mis Virgilio.
Ante todo los Virgilio
que me arrastran por el limbo.
Las Beatrices de este Dante.
Ante todo las Beatrices
que me esperan en el cielo.
El cerrojo de este pórtico fatal.
Lágrimas de almibar.
Monedas en el bolsillo.
Sueños que reaparecen.
Estrellitas de Belén.
Resplandores. Esplendores.
Los destellos de un motivo.
De aquel único motivo.
Los cimientos de mi torre de papel,
de este reino derrumbado.
Bufones de este Rey que ya no es.
Reyes de un bufón jubilado.
Los levántate y anda.
Ellos Cristo, Yo Lázaro.

SUDOKU_ SODOKUMANIA.COM.AR

9			4	7		3		5
			1	6	5		9	2
	4				3			
		6		1		9		3
1			2		6	7	4	8
7		5		9		2		6
			6	4	7	5	2	
		9	5	2				4
2				3		1		7

Este pasatiempo está formado por un encasillado de 9x9, dividido en cuadrículas de 3x3, algunas de ellas rellenas para facilitar su resolución. Usted deberá rellenar sus cuadrados vacíos con números del 1 al 9, de forma que cada cifra no se repita en la misma columna, ni en la misma fila, ni en la misma cuadrícula.

2	5	4	8	3	9	1	6	7
6	7	9	5	2	1	8	3	4
3	1	8	6	4	7	5	2	9
7	8	5	3	9	4	2	1	6
1	9	3	2	5	6	7	4	8
4	2	6	7	1	8	9	5	3
5	4	2	9	8	3	6	7	1
8	3	7	1	6	5	4	9	2
9	6	1	4	7	2	3	8	5

SOLUCIÓN_

¿Le gustan los desafíos?

Entonces lea atentamente el siguiente texto.

Etoidoss dsercbein que no irmprota el oernden dodne esatn las ltears coolacads en la paalrba, lo único que ipormta es que la pmrrea y la última ltera estén escritas en la pociosin cochrtea. El rsteo peude que etse en cualuqeir pociosin y usetd lo prodá luer sin pobrleams. Se prgenutraa prouqe scudee, en raeiladd leoems la paalrba como un tdoo!!!!

Su explicación: Si bien el procesamiento cerebral de un sector del cerebro (hemisferio izquierdo) trabaja con los estímulos verbales, es decir, las palabras con su estructura y significado, el otro sector (hemisferio derecho) procesa los estímulos visuales holísticamente como un todo.

Parece que el cerebro si se comunica!!

:: Lic. Karina Gómez - MP: 1053

Neuropsicología, Rehabilitación cognitiva y demencias. Clínica 25 de Mayo.



Turnos

T (223) 499 4000

www.clinica25demayo.com.ar

Clínica 25 de Mayo



Resonador Magnético Nuclear de avanzada.

Equipo de Hemodinamia de última generación.

Moderno equipamiento en el Laboratorio de Análisis Clínicos.

Tecnología de vanguardia en el Servicio de Oftalmología.

Cirugía Bariátrica.



**NUEVO SECTOR
Internación
Premium**

Habitaciones con sala de estar individual y la última tecnología en equipamiento y servicios para pacientes y familiares.



**58 años
al cuidado
de la salud**